Smučarski skoki v Škofji Loki

Gradivo zbral Marjan Luževič, junij 2015

Skakalnica Sokola v Vincarjih, zgrajena v letu 1935/36, je bila s 50 m tedaj ena največjih v Sloveniji. Pozimi leta 1938 so na slovanskih vsesokolskih igrah tekmovali v tekih in skokih. Nastopili so Sokoli iz Češkoslovaške, Poljske, Bolgarije, Romunije in domačini. V tekih so v naši reprezentanci nastopali Pogačnik, Razinger, Knific in Žemva. Ločane pa so zastopali Pavle Hafner, Pavle Kavčič, Niko Kavčič in Slavko Jazbec. Za Loko je bil to izjemen športni dogodek, zlasti skoki na skakalnici v Vincarjih. Prvi, ki so se spustili po njej so bili alpski smučarji Miloš Mlejnik, Stane Konstantin, Marko Sovre, Janko Sicherl, brata Paulus in najboljši takrat Rudi Balderman. Najboljši slovenski skakalci na igrah so bili Bogo Šramel, Tone Dečman, Franc Pribošek-Šiki, Avgust Jakopič, Franc Palme. Pri Čehih se je odlikoval Vrana in pri Poljakih Stanislav Marusarz, ki je leta 1935 zmagal v Planici na 90 m skakalnici, ko Norvežani niso smeli skakati.

Cerkno 20 in 21. januarja 1945; Na osvobojenem ozemlju so organizirali smučarske tekme, tedaj edine v Evropi: Fotografije je posnel udeleženec tekem, Ločan Marjan Masterl. Tekmoval je tudi Ivan Franko, sicer komisar XXXI korpusa in eden od glavnih organizatorjev tekem; ocenjevalec skokov je bil loški živinozdravnik dr. Franc Karlin

Mladi skakalci Franc Fojkar, Gašper Zakotnik, Rudi Benedik, Adi Pretnar, Franc Lužnik. Leta 1947 so v Vincarjih po načrtih ing. Bloudka zgradili 25-metrsko skakalnico, gradnjo je vodil Franc Kalan. Poleg domačih članov kluba so pomagali še vojaki in srednješolska mladina. Poimenovali so jo po predvojnih skakalcih Poldetu in Stanetu Paulusu, ki sta padla v partizanih.

Na tej skakalnici je bilo potem še trikrat slovensko in državno mladinsko prvenstvo. Sicer je v teh letih mladina skakala tudi v Čotovi dolinci, za Grebenarjem in za Pahovcem, kjer so imeli iztek tik ob potoku.

Dvojni smučarski program ob otvoritvi skakalnice v Vincarjih

- Na dan otvoritve skakalnice v Vincarjih so tekmovalci in gledalci že dopoldne odšli na pobočje Lubnika, kjer so ta dan izvedli tekmovanje v smuku po travnih strminah od Gabrovega proti vodnemu rezervoraju pri prvem ovinku ceste na Kobilo. Društveni prvak v smuku je postal Dušan Kogovšek, za njim Franko Andrej in Nikler Janez.
- Najboljši mladinci so bili Jazbec Drago, Silvo Ravnikar in Janez Kalan. Sicer je najboljši čas izven konkurence (3,08) dosegel Ivan Hafner.
- Popoldne istega dne je bila po slavnostni otvoritvi še skakalna tekma v Vincarjah, kjer je skakalo 21 tekmovalcev. Otvoritveni skok je opravil Franc Leben in dosegel 21 m. Sicer sta med tekmujočimi s pravimi skakalnimi smučmi poleg njega skakala le še Tone Poljanec in Franc Štiglic.
- Pri članih je zmagal Franc Leben, pred Tonetom Poljancem in Janezom Pintarjem, pri mladincih Franc Fojkar, pred Adijem Pretnarjem in Francem Lužnikom in pri pionirjih Rudi Benedik, pred Janezom Demšarjem in Gašperjem Zakotnikom.

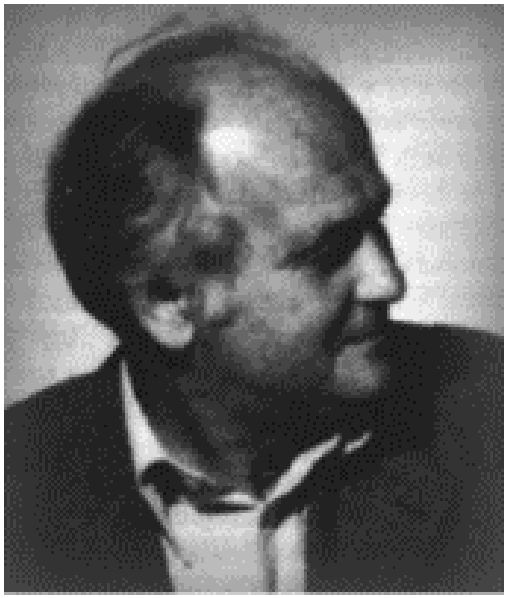

Leta 1949 je loški skakalni šport slavil velik uspeh.
Na svetovnem študentskem prvenstvu v avstrijskem Bad Gasteinu je Franc Leben, kasneje dr. arheologije, osvojil drugo mesto.

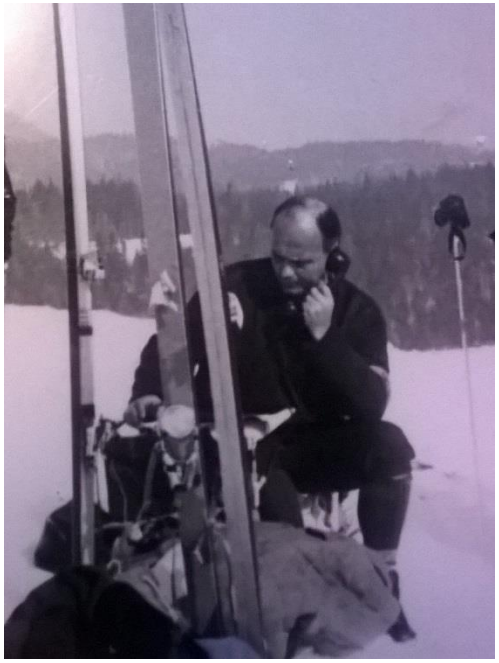

Leben Franc je bil vsestransko aktiven delavec v smučarskem klubu SK Tranasturist (tekmovalec, sodnik, časomerilec) in v Smučarski zvezi kot mednarodni sodnik za skoke

Stane Stanonik na 80-metrski skakalnici v Planici. Okrog leta 1950 so se začeli načrtni treningi skakalcev, ki sta jih vodila Franc Leben in Franc Kalan. Z vadbo so pričeli za Gradom v Smučarski dolinci. Ko so osvojili osnovno znanje, so se preizkusili na 25 in 50-metrskih skakalnicah v Vincarjih. Slednja je bila za planiškimi in Hansenovo v Bohinju med največjimi v Sloveniji. Na žalost jo je takrat že načel zob časa. Skakalci so morali na sredi zaletišča prestopiti kar za pol metra, da so lahko pravilno prišli čez odskočno mizo.

Skakalna ekipa leta 1949: Z desne stoje : Stanonik Stane, Rozman Franc, Vidovič Edo,? Čepe z desne: Benedik Rudi, Zakotnik Gašper, Vodopivec Rado

Člani SD Ločan v sezoni 1954/55; stojijo Zala Kemperle, Urh Kalan, Niko Jesenovec, Franc Hostnik, Julka Stanovnik, Stane Modic, Janez Gašperšič, Andrej Franko, Tadeja Sedej, Ivan Hafner, Stane Stanonik, Franc Goličič, Franc Štiglic; čepijo Rozman, Polde Vilfan, Lojze Stanonik

Skakalna ekipa SK Transturist – smučarski klub je to ime prevzel leta 1965 - je bila leta 1969 močna; po tekmi v Ihanu, z leve Marjan Trdina, Fedja Vraničar, Drago Jazbič, Niko Podlipnik, Rajmund Kolenc (Nova Gorica), Pavel Podlipnik

Fedja Vraničar na tekmi v Kamniku - 1969

Pavel Podlipnik je skakal v obdobju 1960 – 1973; pri mladincih je bil med najboljšimi v Sloveniji. Poškodba mu je preprečila, da bi sodeloval v pripravah nabora za OI v Sapporu.

Nikolaj Rant o skokih v Luši

Generacija fantov iz vasi Zgornja in Spodnja Luša ter Lenart smo v letih med 1950 in 1970 v zimskem času smučali na bližnjih, primerno strmih terenih. Smuči so bile v glavnem izdelane doma, pri domačih izdelovalcih. Po letu 1955 smo se s terenskega smučanja preusmerili v smučarske skoke na strmih terenih, kjer je bilo mogoče skakati brez posegov v zemljišče. Na teh terenih smo dosegali skoke do 15 m. Navdušenje nad skoki nas je združilo, da smo začeli bolj organizirano smučati, predvsem pa skakati s smučmi. Ob tem je šlo za medsebojno svetovanje in izmenjavo izkušenj, oskrbo s smučmi, izbiro primernih terenov za skoke, pripravo skakalnice, način skakanja, treninge. Tedaj smo bili najbolj aktivni smučarji iz Luše in Lenarta, Rant Miklavž Nikolaj, Bernik Roman, Bergant Janez, Ravnihar Janko, Tavčar Janez.

V takšnih razmerah smo se leta 1962 odločili zgraditi skakalnico za smučarske skoke. Lokacijo smo izbrali v Zgornji Luši v zaselku Pustote, nasproti Kovkarjeve kajže. Načrt za skakalnico je priskrbel Ivan Križnar, profesor telesne vzgoje na Gimnaziji Škofja Loka. izbrani teren je bil tako ugoden, da je bilo treba opraviti le izkop na delu zaletišča.

Z izkopanim materialom smo nasuli odskočno mizo in zgornji del doskočišča. Na izteku smo.

V zimi 1962/63 smo otvorili novo smučarsko skakalnico. Na njej smo pogosto skakali in trenirali. Priredili smo tudi medkrajevno napravili most čez potok Pustotnica tekmovanje v skokih, tekme pa smo se udeležili skakalci iz Luše in Bukovščice. Rekord na skakalnici je bil 22m.

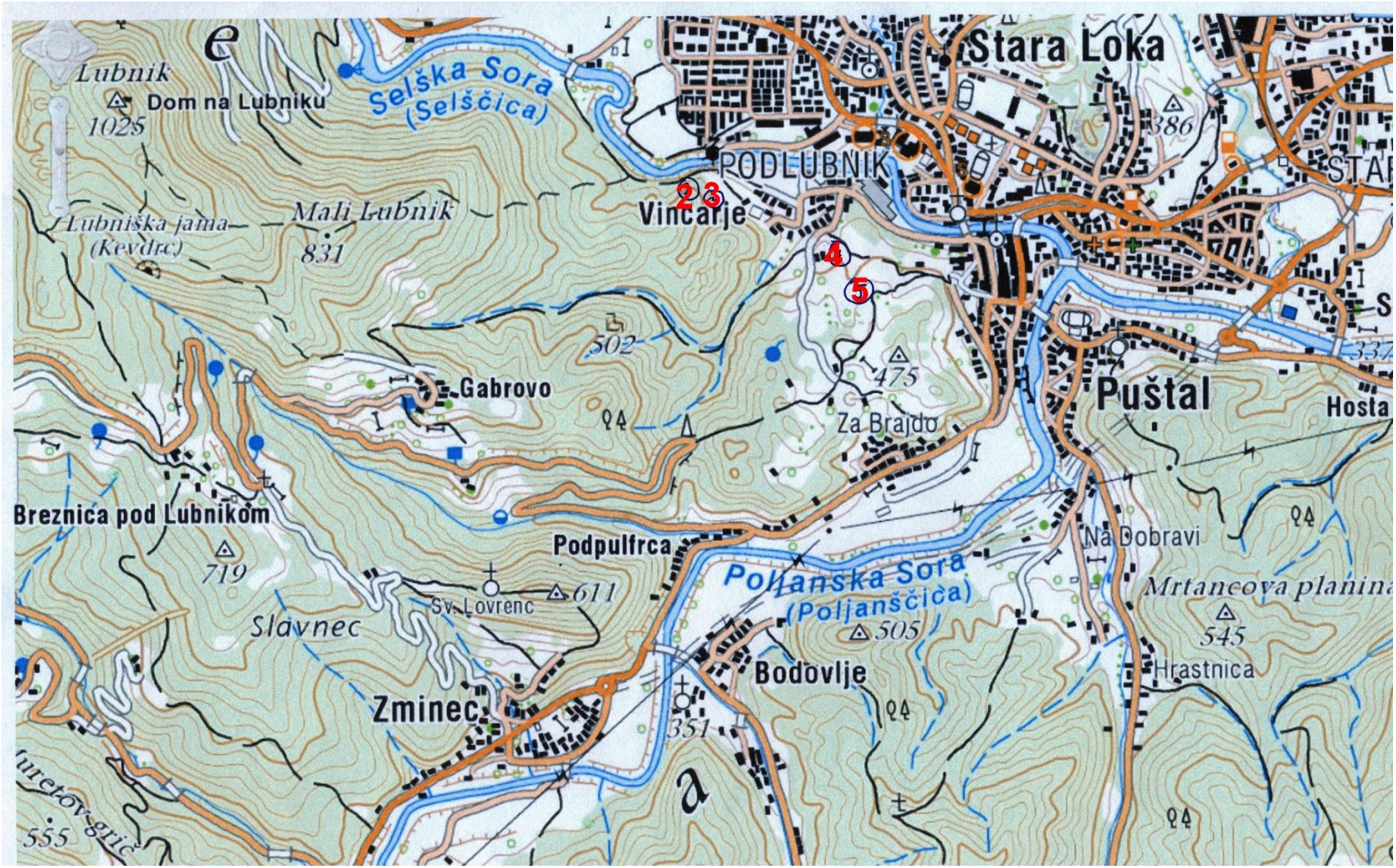

Nekdanje skakalnice v Škofji Loki; 2 - skakalnica bratov Paulus 25 m (leto 1947) ; 3 – Vincarje 50 m(1938) ; 4 ,5 - skakalnici Za gradom 10m, 20m

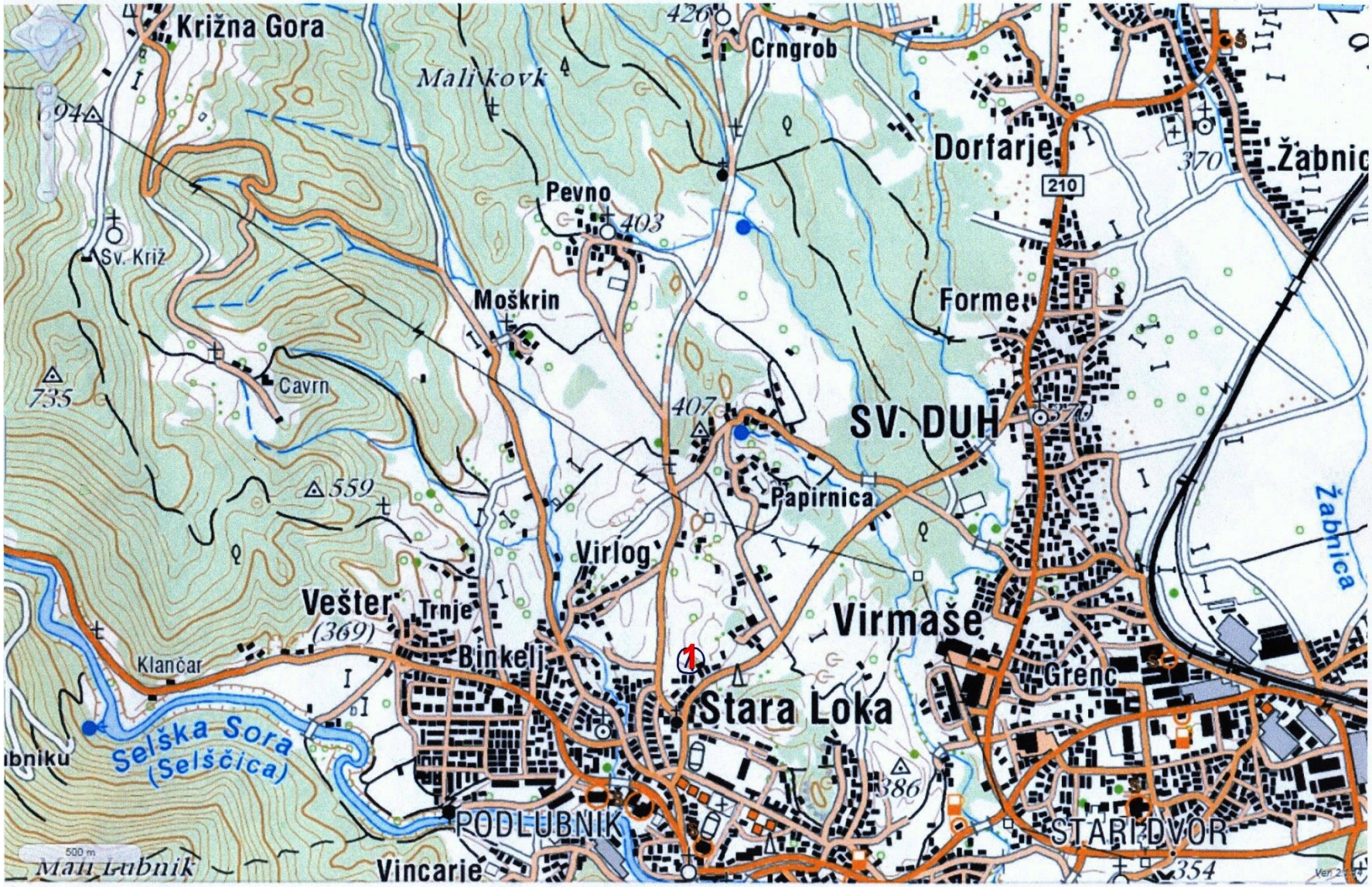

Skakalnica Čotova dolina v Papirnici – št.1

Pavle Podlipnik po 50 letih na zaletišču skakalnice bratov Paulus v Veštru

in na dobro ohranjenem doskočišču, tik nad centralo v Veštru

Pobočje nekdanje 50 m skakalnice (št.3) v Veštru je močno erodirano

Za gradom sta bili na tem pobočju ob poti proti vodnemu zbiralniku manjši skakalnici (št.4, 5)